Bilancio sociale 2015
Abio Verona

ABIO
ASSOCIAZIONE PER IL BAMBINO IN OSPEDALE
VERONA

merita fiducia 0002
+ plus
www.meritafiducia.it

Lettera del presidente

Carissimi,

è tempo di bilanci e anche quest'anno sono felice di confermare che ABIO Verona, grazie all'impegno dei suoi volontari ed al supporto dei suoi sostenitori, ha confermato il proprio fine istituzionale al servizio di tanti piccoli ricoverati e delle loro famiglie.

Il contributo di tutti nel realizzare gli obiettivi che ci siamo posti con la programmazione di inizio anno, ancora una volta ha consentito la realizzazione di tutti i progetti che supportano i volontari nell'espletamento del servizio in reparto.

Il prossimo futuro vedrà tutti noi molto impegnati su vari fronti: dal rinnovo del Consiglio Direttivo, alla realizzazione delle sale giochi nelle pediatrie del prossimo Ospedale della Donna e del Bambino, alla realizzazione di nuovi progetti in cantiere.

La stesura di questo documento, come di consuetudine, è la testimonianza di questo nostro impegno, la sintesi delle attività svolte nel 2015 e la base per costruire quelle del prossimo anno.

Invitando tutti a sfogliare queste pagine, ringrazio ognuno per l'impegno profuso e il sostegno dato auspicando che, anche per il futuro, vengano confermati per realizzare la mission sociale.

Lucia Di Palma
Presidente Abio Verona

Si sopravvive di ciò che si riceve,
ma si vive di ciò che si dona.

Anonimo

La nostra Associazione

ABIO Verona inizia la sua attività sul territorio veronese nel 2000, con il supporto di **Fondazione ABIO Italia** e della multinazionale *Procter & Gamble*.
Da allora, i volontari dell'Associazione sono presenti nei reparti pediatrici e in alcuni reparti speciali (Oncoematologia Pediatrica e Terapia Intensiva Pediatrica) dell'Ospedale Civile Maggiore e del Policlinico di Borgo Roma a Verona e nei reparti pediatrici degli Ospedali di San Bonifacio e Bussolengo.
Con il prezioso servizio quotidiano dei suoi volontari e il supporto economico dei donatori, **ABIO Verona** persegue la sua Mission consentendo a tantissimi bambini e alle loro famiglie di beneficiare delle iniziative e degli aiuti nel momento del ricovero ospedaliero.
ABIO Verona è un'associazione di volontariato regolarmente iscritta al **Registro Regionale delle O.d.V. (VR0612)**, senza scopo di lucro per cui ha la qualifica di **Onlus**.
L'associazione gode del marchio **"Merita Fiducia plus"** a garanzia della trasparenza della sua organizzazione e della qualità del servizio prestato.

Merita Fiducia Plus, è un riconoscimento promosso dalla Federazione del Volontariato di Verona Onlus, ente gestore del CSV di Verona, rivolto alle associazioni che desiderano documentare e dimostrare alta qualità della propria attività di gestione.
Il registro on-line del marchio è consultabile sul sito www.meritafiducia.it.

merita fiducia + plus 0002 www.meritafiducia.it

La mission

L'umanizzazione dei reparti pediatrici delle realtà ospedaliere, l'appoggio morale al bambino ospedalizzato e alla sua famiglia per rendere meno traumatica l'esperienza del ricovero, restano i punti fermi sui quali si basa il servizio di un volontario di ABIO Verona.
La sede di ABIO Verona, negli anni, ha arricchito tale mandato, con lo studio, la promozione e la realizzazione di tutte le iniziative finalizzate all'accoglienza del bambino ricoverato e della sua famiglia, sempre dimostrando competenza, qualità del servizio e della gestione e, tenendo presente che l'ospedalizzazione è un fattore di rischio per lo sviluppo psichico del bambino, tanto più grave quanto più il bambino è piccolo.

Fondazione ABIO Italia ONLUS
Fondazione ABIO è l'organismo che raggruppa sull'intero territorio nazionale, tutte le associazioni ABIO locali:

- Coordina tutte le Associazioni ABIO
- Favorisce l'apertura di nuove Sedi ABIO presso i reparti di pediatria di tutta Italia.
- Progetta e allestisce sale gioco nei reparti pediatrici
- Promuove progetti ed interventi destinati a ridurre l'impatto emotivamente stressante e traumatico dell'ospedalizzazione.
- Promuove presso opinione pubblica, ospedali e istituzioni, una crescente attenzione verso le indicazioni previste dalla Carta dei Diritti dei Bambini e degli Adolescenti in Ospedale e il percorso di Certificazione delle pediatrie italiane.

L'organizzazione

Consiglio direttivo in carica al 31.12.15

Presidente	Lucia Di Palma
Segretario Generale	Rachele Peter
Responsabile Formazione	Gloria Gozzi
Responsabile Volontari	Carla Favazza
Responsabile Comunicazione	Luca Ghibellini
Responsabile Manifestazioni	Michela Franceschetti

ABIO Verona ha sede presso l'Azienda Ospedaliera di Verona - Ospedale di Borgo Trento - Pad.40. In questo ospedale i nostri volontari sono presenti nei reparti di Pediatria e Terapia Intensiva Pediatrica mentre nell'Ospedale di Borgo Roma svolgono il loro servizio nell'Unità Operativa di Pediatria dove sono ricoverati i piccoli della Pediatria, Chirurgia Pediatrica e Neuropsichiatria Infantile e nel reparto di Oncoematologia Pediatrica. I volontari di ABIO Verona sono presenti, anche nei reparti pediatrici dell'Ospedale di San Bonifacio e in quello di Bussolengo.
La nostra associazione è retta da un Consiglio Direttivo, che nomina un Presidente. Il mandato dei consiglieri dura tre anni.

La Carta dei diritti dei Bambini e degli Adolescenti in Ospedale

Questo importantissimo documento si ispira alla Convenzione Internazionale sui Diritti dell'Infanzia e dell'Adolescenza del 1989 e alla Carta di EACH redatta nel 1988, adattandole alla realtà italiana.
In questo modo Fondazione ABIO Italia in collaborazione con la Società Italiana di Pediatria, nel 2008 ha indicato in dieci punti gli aspetti fondamentali a tutela del bambino e dell'adolescente ricoverato, riuscendo a creare un valido strumento in modo da essere consapevoli dei propri diritti, quali ad esempio: il diritto alle cure migliori, al ricovero all'interno dei reparti pediatrici, al gioco, alla presenza dei genitori in quei momenti.

I progetti

Ogni anno i volontari ABIO nello svolgimento del loro servizio nei reparti in cui sono presenti, portano avanti progetti realizzati per supportarli giorno per giorno nell'incontro con i piccoli ricoverati. Questi progetti pensati e realizzati anche negli anni passati sono strumenti che ormai sono diventati necessari ed insostituibili.

Progetto "Un sorriso in corsia"

Al momento del ricovero in reparto i volontari consegnano ai piccoli questo kit che contiene materiale informativo, giochi e doni disponibili nei vari momenti dell'anno per rendere la degenza dei nostri bambini più leggera.

Memor ABIO

Particolarmente gradito ai piccoli ricoverati, questo gioco Memory viene utilizzato nelle lunghe ore di ricovero Ospedaliero dai piccoli e dai loro genitori e nel corso degli anni è risultato molto gradito.

Progetto Babele

Nel reparto di Pediatria dell'Ospedale di Borgo Roma al momento del ricovero, ai genitori dei piccoli ricoverati viene consegnato questo opuscolo che contiene le informazioni necessarie per orientarsi all'interno del reparto e le regole da seguire durante il ricovero. L'opuscolo ha una versione sia in arabo che in inglese.

I Volontari

Con il 2015 si chiude il terzo anno in direttivo come responsabile dei volontari.
Sono stati tre anni di conoscenza ancora più approfondita dell'associazione, entrando in contatto con il "cuore pulsante" e cioè i volontari attivi sul campo.
Il focus principale è stato, come sempre, tenere saldo il legame tra la parte operativa e quella direttiva, in modo che tra mente e braccio si creasse ancora maggior sinergia.
Abbiamo iniziato il 2015 con l'ingresso di 22 nuovi volontari (dal corso base completato a dicembre 2014), arrivando ad un numero di 131. Le dimissioni e ritiri durante l'anno sono state 22, per cui a fine 2015 il totale dei volontari attivi è di 109 (tre in meno dello scorso anno), suddivisi in come da tabella a fianco.

VOLONTARI	
Attivi (al 31/12/15)	**109**
Ripartiti tra:	
Verona Bgo Trento	29
Verona Bgo Roma	30
Verona Oncoematologia	11
Bussolengo	17
San Bonifacio	9
Altro (soci, direttivo)	13

Facendo una statistica dell'anzianità di servizio è emerso un dato interessante:

> 10 anni	13 volontari
5-9 anni	31 volontari
< 5 anni	65 volontari

In pratica ci sono dei "vecchi" associati che perseguono la propria missione, ma il maggior numero di soci è entrato negli ultimi cinque anni.

Sempre parlando di statistiche i nostri volontari sono suddivisi tra:

SESSO	
Femmine	97
Maschi	12

ETA'	
< 29	anni 23
30-54	anni 58
55-64	anni 22
> 65	anni 6

TITOLO DI STUDIO	
Medie inferiori	8
Medie superiori	62
Laurea	32
Altro	7

OCCUPAZIONE	
Lavoro	64
Studente	9
Casalinga	17
Pensionato	11
Disoccupato	1
Altro	7

Le ore di servizio effettuate in reparto sono state 6.508, suddivise secondo tra i vari reparti secondo lo schema sottostante.

ORE per REPARTO	
Pediatria Bgo Roma	1.965
Oncoematologia Bgo Roma	821
Pediatria Bgo Trento	1.974
Pediatria Bussolengo	1.139
Pediatria San Bonifacio	571
Altro	38

Nel computo delle ore totali sono comprese quelle dedicate alle riunioni, di cui:
195 ore Consiglio Direttivo 34 ore Capogruppo, 350 ore Reparti
A questo si aggiungono 427 ore che alcuni volontari hanno dedicato agli impegni di segreteria e per la gestione del nostro magazzino, e 488 ore per gli eventi a cui abbiamo partecipato durante l'anno in corso.
In totale, quindi, le ore di volontariato prestate nel territorio ammontano a 7.423.

I capogruppo di **ABIO Verona**

Verona - Ospedale Borgo Trento	Paolo Messori
Verona - Ospedale Borgo Roma	Erica Lugoboni
Verona - Oncoematologia Ospedale Borgo Roma	Cinzia Brugnoli
Bussolengo - Ospedale Orlandi	Francesca Boari
San Bonifacio - Ospedale Fracastoro	Natascia Biondaro

Carla Favazza
Responsabile Volontari

La parola ai Volontari

Di seguito alcune esperienze dei volontari che durante il 2015...

Il sorriso, la simpatia, la vivacità sono caratteristiche che accomunano i bambini, ma nello stesso tempo sono storie a sé.
Le esperienze che porto con me, anche se diverse fra di loro, sono tante. Senza dubbio di grande importanza è stato il gesto di Marika, una bambina di 5 anni che, all'inizio del mio percorso in ABIO Verona quattro anni fa, ha voluto regalarmi per il mio compleanno un disegno con il suo nome e mi ha chiesto poi di firmare un altro disegno fatto assieme, che avrebbe portato a casa per ricordarsi che andare in ospedale non è poi così brutto!
Oppure, il donare coccole e caldi abbracci a una piccola in patologia neonatale che, non potendo avere la mamma vicina, aveva tanto bisogno di amore. Lei comunicava il suo grazie abbandonandosi a un sonno tranquillo fra le mie braccia o smetteva di piangere quando sentiva il contatto con il mio corpo e i miei abbracci.
Essere volontari è anche questo... trasmettere amore con piccoli gesti.

Anna Maria Pollidoro - capogruppo Bussolengo

Volevamo portare a conoscenza a chi ci conosce alcuni aneddoti accaduti nella sala giochi della pediatria di San Bonifacio.

- Una bambina di 8 anni, al termine del nostro servizio, ci ha lasciato questa poesia: "Vorrei che foste come farfalle, che si posano di fiore in fiore, perché la vostra presenza mi ha fatto sentire meno sola. Vi porterò sempre nel mio cuore!"
- Un ragazzino di 12 anni, in attesa di intervento, molto, molto ansioso e preoccupato, che in segreto ci ha detto che la nostra presenza era tanto rassicurante tanto che ci ha chiesto di rimanere con lui fino all'entrata in sala operatoria.
- La mamma che, portando per la terza volta il figlio in ospedale, si era preoccupata non trovando una di noi a farle compagnia.
- Tutti coloro che, per ringraziare del nostro lavoro, ci chiedono come sostenere l'associazione, come donare denaro e tempo libero.

Ed infine, per il Natale 2015, tutti, ma proprio tutti, bambini, genitori, volontari, infermieri e medici che hanno partecipato con entusiasmo alla realizzazione delle 100 stelline nominative per abbellire il nostro albero di Natale in reparto!
Divertente ed emozionante! Grazie!!

Loredana Rossetti e Roberta Gianello - reparto San Bonifacio

La Formazione

La Formazione dei volontari è di primaria importanza per la nostra associazione, che ritiene indispensabile la giusta preparazione per chiunque entri in reparto.
Per questo il nostro percorso formativo prevede due distinti momenti:
- Corso di formazione di base (per la preparazione dei nuovi volontari)
- Corso di formazione permanente (aggiornamento/perfezionamento indirizzato ai volontari in associazione da più di un anno)

Corso di Formazione di base
Il corso di formazione di base è la chiave d'entrata per diventare volontario ABIO. Un momento d'incontro che solitamente permette ai volontari d'iniziare a capire cosa comporta far parte di un'associazione così importante.
Il corso si sviluppa su 5 incontri in aula, selezione mirata e conseguente tirocinio in reparto.
Il primo incontro è informativo, a cui seguono una serata sul gioco, una sugli aspetti igenico-sanitari, un seminario di 8 ore per aiutare l'aspirante volontario a comprendere a fondo le sue motivazioni e un incontro di valutazione.
Nel 2015 è stato fatto un corso di Formazione di base, in autunno, con un discreto numero di partecipanti.

Corso di Formazione permanente
La Formazione permanente è indispensabile perché i volontari possano essere costantemente stimolati a portare il meglio di sé nei reparti, accrescere la maturità del ruolo di volontario e per chiarire possibili difficoltà relative a quello che vivono con i piccoli ammalati. Per questo ogni anno vengono studiati corsi specifici.
Nel 2015 i corsi di Formazione permanente sono stati tre e la frequenza è stata buona.

1. LA DANZA DELLE EMOZIONI
Il percorso, sviluppato in un'intera giornata, si è rivolto ai volontari per stimolare la consapevolezza delle proprie ed altrui emozioni nel rapporto con il bambino ospedalizzato.
2. TU ED IO VOLONTARI IN ABIO VERONA
Attraverso un momento di confronto abbiamo ripercorso insieme le motivazioni che ci hanno avvicinato ad ABIO, con lo scopo rendere maggiormente consapevole ciascuno dei volontari del proprio ruolo e di tutte le figure istituzionali.
E' stato un momento costruttivo e di condivisione.
3. IL PENTOLINO DI ANTONINO
Un corso molto partecipato che ha permesso di fare esperienza concreta riguardo alle proprie emozioni, limiti e risorse, sperimentando direttamente il significato di empatia, resilienza, e volontariato.

Finanziare la Formazione
La mission di ABIO è quella di farsi conoscere per trovare volontari e prepararli a svolgere al meglio il loro ruolo in corsia, nella relazione di aiuto verso i bambini e i loro genitori.
L'ultimo sabato di settembre è la nostra Giornata Nazionale: "per amore per Abio".
In molte piazze d'Italia offriamo cestini di pere in cambio di un contributo in denaro che servirà a finanziare la formazione.
Ogni anno aumentano i cestini che riusciamo ad offrire con conseguente aumento di raccolta fondi e maggiore lavoro per i sempre disponibili volontari.
La Formazione viene finanziata anche dalla 2° Circoscrizione del Comune di Verona e da finanziatori privati che ritengono valido e prezioso il lavoro dei nostri volontari.

I numeri della Formazione:

FORMAZIONE BASE	
NUMERO CORSI	1
PARTECIPANTI TOTALI	35
TOTALE ORE CORSI	**26**

FORMAZIONE PERMANENTE	
1° CORSO PARTECIPANTI	23
2° CORSO PARTECIPANTI	25
3° CORSO PARTECIPANTI	36
TOTALE ORE CORSI	**13**

Gloria Gozzi
Responsabile Formazione

Le manifestazioni

Anche nel corso del 2015 ABIO Verona ha presenziato a numerosi eventi grazie alla disponibilità dei volontari che hanno messo a disposizione il loro prezioso tempo.
In media ABIO ha partecipato ad almeno un evento al mese gestendo talvolta anche due eventi contemporaneamente.
La costanza dei volontari ha permesso alla nostra Associazione di arricchirsi di nuove amicizie solidali partecipando ad eventi di grande interesse sul territorio veronese.

ABIO E IL TEATRO (Verona e San Bonifacio)
Quale occasione migliore di una rassegna teatrale per promuovere ABIO!
Quest'anno ABIO Verona ha collaborato con alcune compagnie teatrali presenziando con il proprio banchetto durante le rassegne svoltesi nel periodo natalizio e primaverile.
Tra personaggi divertenti e messaggi istruttivi, i volontari aspettavano i bambini e le loro famiglie all'esterno del teatro, donando loro un palloncino e presentando l'attività svolta nei vari ospedali.

IN BICI O IN AUTO?? ...A BORDOOOO!!!!!
Il 15 marzo 2015 e il 21 giugno 2015 ABIO Verona ha partecipato a due manifestazioni "a bordo" di bici, di auto e moto d'epoca!
Ebbene sì... Grazie alla generosità di un'associazione sportiva di Montorio e all'Auto Moto Club di Domegliara, ABIO Verona ha raccolto fondi per lo svolgimento della propria attività statutaria.
Due giornate vissute all'aperto! Ad attendere le famiglie con i loro bambini, dopo la pedalata di Montorio, e ad intrattenere i bambini mentre i genitori guardavano moto e auto d'epoca, c'erano i volontari che hanno regalato palloncini e giochi di magia!

BAIA DELLE SIRENE A PUNTA SAN VIGILIO- GARDA
Come di consueto anche quest'anno ABIO Verona ha avuto il piacere di allestire il proprio gazebo presso il Parco Baia delle Sirene.
Questo sodalizio è una bella soddisfazione e rende l'estate ancora più piacevole pensando che si trascorrerà una giornata all'insegna di giochi coi piccoli bagnanti, divertimento e sole!

Eventi settembrini 2015

GIORNATA NAZIONALE ABIO
FESTA CSV
FESTA DEL VOLONTARIATO A POVEGLIANO
MOTORADUNO BIELLE SCALIGERE

Per la nostra Associazione Settembre è il mese più ricco di manifestazioni.
Grazie alla disponibilità dei volontari, ABIO Verona non è mancata a nessun evento. Addirittura quest'anno ABIO Verona ha individuato per la giornata nazionale delle postazioni nuove riscuotendo un ottimo successo.
Già nel primo pomeriggio tutti i cestini di pere erano stati donati! La bravura dei nostri volontari e, complici, le calde giornate di sole hanno permesso ad ABIO di battere tutti i record degli anni passati!
Solo una squadra unita e competente può permettere ad una Associazione strutturata come la nostra di poter scommettere ogni anno su traguardi nuovi!
Anche gli altri appuntamenti di settembre, come la festa del CSV di Verona, la festa del Volontariato di Povegliano e il motoraduno delle Bielle Scaligere, si sono svolti regolarmente regalando a chi ci ha invitato una giornata colorata e piena di divertimento.

FESTA DEL BAMBINO PREMATURO con ANAVI

Nel mese di dicembre il palazzo della Gran Guardia di Verona si è colorato di viola.
ABIO Verona ha partecipato con i propri volontari alla giornata mondiale della prematurità allestendo un proprio banchetto.
Tra laboratori, esibizione musicale, testimonianza e racconti, ABIO Verona ha condiviso con ANAVI e USD Patologia Neonatale Bgo Roma quest'importante manifestazione di sensibilizzazione e informazione sulle nascite premature.

Infine, ricordiamo tutti gli altri eventi a cui ABIO Verona ha collaborato:
1) Visita con le maschere di carnevale negli ospedali di Verona.
2) Distribuzione dei doni per la festa di Santa Lucia nei reparti pediatrici di Verona e provincia.
3) Pomeriggio con Ronald Mc Donald al Policlinico di Borgo Roma.
4) Cena di solidarietà a Domegliara (VR).
5) Banco Natale, con attività ludiche presso le varie sedi del Banco popolare di Verona e provincia.

Michela Franceschetti
Responsabile Eventi e Manifestazioni

La comunicazione

Eccomi, come di consueto, a ripercorrere le tappe principali di un anno che si è appena concluso.
La Giornata Nazionale ABIO è sicuramente l'iniziativa che più ci impegna anche dal punto di vista della comunicazione, dovendo contattare le varie testate giornalistiche e televisive, oltre a tutti i possibili canali di informazione, al fine di: avere una sempre maggior visibilità, far conoscere la nostra associazione al maggior numero di persone, trovare nuovi donatori e consolidare quelli storici, reclutare nuovi aspiranti volontari. Quest'anno, poi, ci eravamo dati un importante obbiettivo legato alla vendita di più cestini di pere (rispetto alle precedenti edizioni) che ci ha permesso di aumentare le postazioni ed essere presenti su un territorio più ampio. Un'ulteriore strategia è stata quella di metterci al riparo da una eventuale giornata di pioggia puntando su tutti centri commerciali della provincia, con l'aggiunta, rispetto allo scorso anno, delle Corti Venete e Tutto Mercato Galvan.

Altri avvenimenti per promuovere ABIO Verona sono stati il "Raduno di auto d'epoca" e la cena di beneficenza, entrambi a Domegliara. Due eventi che ci hanno permesso anche di raccogliere importanti fondi per le nostre attività, nonché conoscere altre associazioni impegnate nel sociale con cui intraprendere un'efficace collaborazione.

Come sempre, poi, l'attività del settore Comunicazione è a stretto contatto con quello di Formazione, sostenendo coi vari media (giornali, newsletter, televisioni e radio) tutti il corso per aspiranti volontari che è stato organizzato per il 2015. Per fare ciò ho ricercato nuovi canali, compresi i giornali comunali, web magazine, senza tralasciare quelli già consolidati, come L'Arena, il quotidiano cittadino, e la newsletter del CSV di Verona.

Infine, abbiamo sfruttato maggiormente la nostra pagina Facebook, che conta attualmente 165 iscritti, circa il 20% in più rispetto all'anno precedente, pubblicando per tutte le iniziative sia le informazioni per partecipare all'evento, che le fotografie dell'evento stesso, "taggando" i volontari, in modo che tutti avessero un bel ricordo della giornata e si potessero coinvolgere anche gli amici e sostenitori di ABIO Verona in modo alternativo e "social"!
Personalmente devo un grazie speciale a Sara De Bartolomeo per il supporto costante che mi ha prestato nel gestire la nostra pagina Facebook.

Come rimanere in contatto con noi:
Sito: www.abioverona.it
Facebook: https://www.facebook.com/groups/417295451633951
Email: info@abioverona.it

Luca Ghibellini
Responsabile Comunicazione

Gli amici di Abio Verona

L'attività della nostra Associazione, come ogni anno, è stata possibile solo grazie all'aiuto di persone sensibili che durante tutto l'anno hanno supportato i progetti e le necessità dei piccoli ricoverati nei reparti pediatrici.
Citiamo solo alcuni tra persone, gruppi, circoli privati, aziende ed enti pubblici che hanno condiviso con noi l'importanza di dare serenità a questi bambini durante la loro degenza in ospedale, e con i quali è stato piacevole collaborare a progetti condivisi:

- CSV Verona,
- Banco Popolare
- II Circoscrizione del Comune di Verona,
- Disney Store,
- Bielle Scaligere,
- Fondazione AIDA,
- Verso gli Altri,
- Baia delle Sirene,
- Club Moto d'epoca di Domegliara,
- Gruppo Amici di Domegliara.

Come sempre a loro e a tutti gli "amici" va il nostro grazie più sentito e sincero!

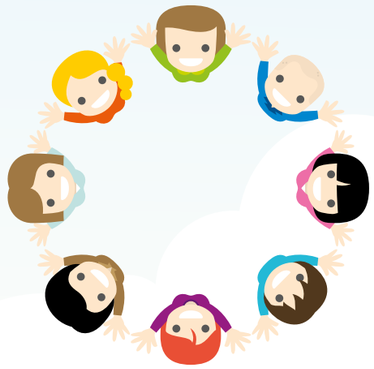

Aspetti economici

Abio Verona, in virtù della sua natura di ente no profit, redige un bilancio semplificato di cassa, finalizzato a rendicontare le entrate e le uscite dell'anno relative allo svolgimento dell'attività istituzionale, con l'obiettivo primario di migliorare la degenza dei bambini ricoverati in Ospedale garantendo, allo stesso tempo, un sostegno alle loro famiglie.

Con riferimento ai costi sostenuti, la spesa più rilevante è rappresentata dalla voce "Materiali di consumo" che comprende sia le uscite relative all'esercizio dell'attività sociale (acquisto giochi e altro materiale utilizzato dai volontari nel loro servizio quotidiano in reparto, oneri sostenuti per la concreta realizzazione dei diversi progetti definiti dall'Associazione etc.), sia le uscite specifiche alla gestione della struttura organizzativa (acquisto materiale di cancelleria, spese postali, stampa bilancio di missione e materiale pubblicitario/informativo etc.).

E' importante, tuttavia, segnalare come il peso dei soli costi di struttura sul totale delle spese risulti inferiore al 15% in coerenza con la filosofia di Abio Verona che, da sempre, destina la maggior parte delle risorse finanziarie raccolte al soddisfacimento del proprio obiettivo sociale.

Significativa risulta essere anche la voce "Personale occorrente a qualificare e specializzare l'attività" che include le spese effettuate per la formazione dei volontari.
Tale costo è finalizzato sia al reclutamento di nuove risorse, sia al miglioramento della qualità del servizio offerto in reparto.

Si evidenzia, infine, come Abio Verona abbia provveduto a incrementare, nel corso dell'anno, la riserva di patrimonio "per progetti pluriennali" (di complessivi 5.000 €) che sarà utilizzata, nel 2016, per realizzare gli specifici progetti definiti dall'Associazione e supportare le diverse iniziative istituzionali.

PROSPETTO RIEPILOGATIVO COMPOSIZIONE FONDO ABIO VERONA AL 31 DICEMBRE 2015

SALDO DISPONIBILITA' LIQUIDE AL 31 DICEMBRE 2015	**€ 83.656,29**
-di cui:	
A) FONDO DI DOTAZIONE RICHIESTO PER ACQUISIZIONE DELLA PERSONALITA' GIURIDICA	€ 15.000,00
B) RISERVA PER ALLESTIMENTO SALE GIOCO (1)	€ 34.000,00
C) RISERVA PER PROGETTI PLURIENNALI (2)	€ 30.000,00
D) ALTRE DISPONIBILITA' LIQUIDE	€ 4.656,29

(1) Finalizzata all'allestimento delle nuove sale gioco presso il futuro polo unico di Pediatria - O.C.M Borgo Trento
(2) Progetto Memorabio, Progetto Un Sorriso in Corsia, Progetto Babele, Progetto BLUD, Progetto Vassoi

La successiva tabella riepiloga le principali raccolte fondi realizzate da Abio Verona nel corso dell'anno 2015 con evidenza dei proventi conseguiti e delle uscite sostenute.

	2015	
DETTAGLIO ATTIVITA' COMMERCIALI PRODUTTIVE MARGINALI (raccolta fondi)	**Entrate**	**Uscite**
Giornata Nazionale ABIO	€ 5.515,95	€ 940,00
Altro	€ 0,00	€ 0,00
TOTALE	**€ 5.515,95**	**€ 940,00**

PRINCIPALI ENTRATE DELL'ASSOCIAZIONE ABIO VERONA: ANNO 2015 VS 2014

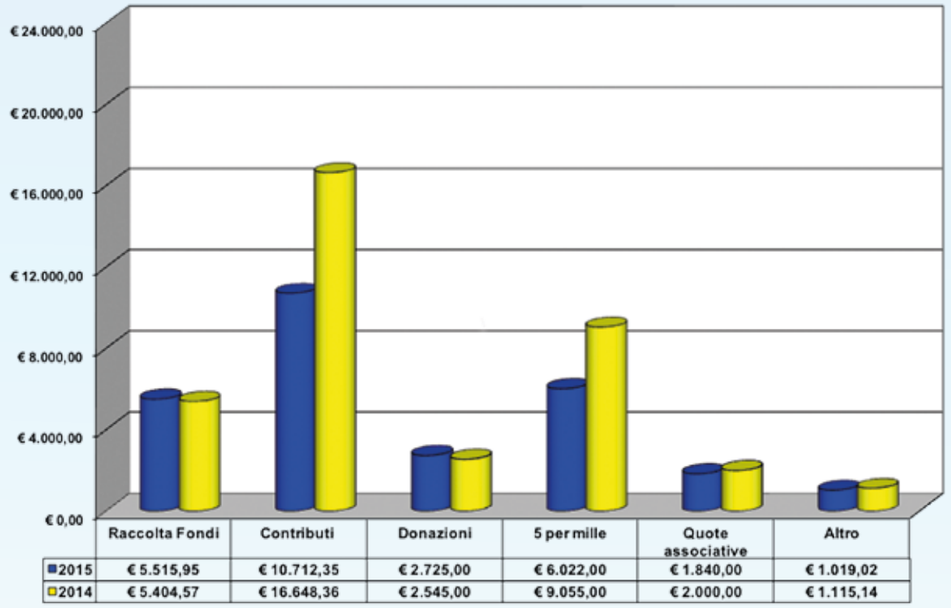

	Raccolta Fondi	Contributi	Donazioni	5 per mille	Quote associative	Altro
2015	€ 5.515,95	€ 10.712,35	€ 2.725,00	€ 6.022,00	€ 1.840,00	€ 1.019,02
2014	€ 5.404,57	€ 16.648,36	€ 2.545,00	€ 9.055,00	€ 2.000,00	€ 1.115,14

PRINCIPALI USCITE DELL'ASSOCIAZIONE ABIO VERONA: ANNO 2015 VS 2014

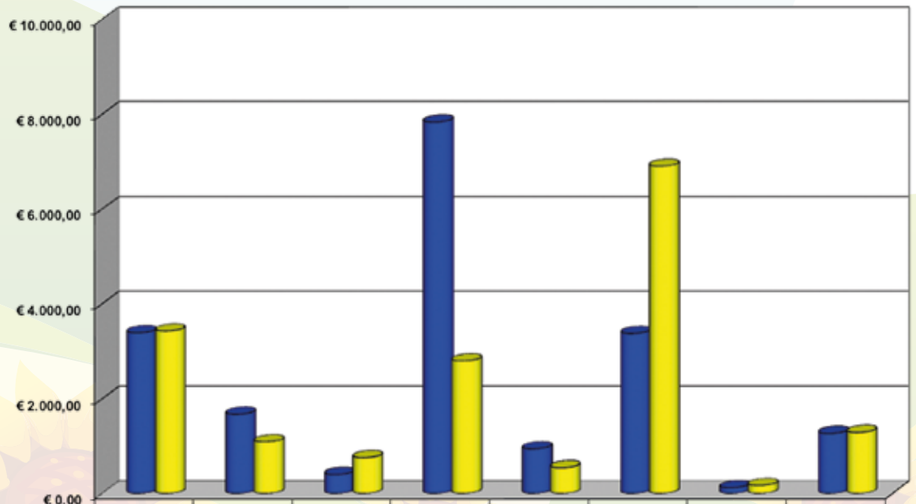

	Formazione	Acquisto giochi	Donazioni a ospedali	Progetti e attività	Raccolta fondi	Spese di gestione e amm.	Sp. generali	Assicuraz. Volontari
2015	€ 3.388,40	€ 1.668,38	€ 404,10	€ 7.838,50	€ 940,00	€ 3.373,62	€ 120,00	€ 1.272,95
2014	€ 3.425,00	€ 1.091,37	€ 755,02	€ 2.800,00	€ 546,00	€ 6.905,98	€ 170,00	€ 1.293,65

BILANCIO FINANZIARIO ABIO VERONA REGIONE VENETO

		IMPORTI PARZIALI	IMPORTI TOTALI	IMPORTI PARZIALI	IMPORTI TOTALI
1. LIQUIDITA' INIZIALE (cassa+Banca+Titoli)		**€ 74.827,92**	**€ 74.827,92**		**€ 55.046,87**
		IMPORTI PARZIALI	**IMPORTI TOTALI**		
ENTRATE		**2015**		**2014**	
1. QUOTE ASSOCIATIVE		€ 1.840,00	€ 1.840,00	€ 2.000,00	€ 2.000,00
2. CONTRIBUTI PER PROGETTI E/O ATTIVITA' (art. 5 L. 266/91)			€ 14.666,48		€ 23.329,36
	2.1 da soci	€ 31,00		€ 4,50	
	2.2 da non soci	€ 7.683,48		€ 12.864,86	
	2.3 da CSV e Comitato di Gestione	€ 0,00		€ 0,00	
	2.4 da enti pubblici (comune, provincia, regione, stato)	€ 700,00		€ 915,00	
	2.5 da Comunità europea e da altri organismi internazionali	€ 0,00		€ 0,00	
	2.6 da altre Odv	€ 0,00		€ 0,00	
	2.7 dal cinque per mille	€ 6.022,00		€ 9.055,00	
	2.8 altro	€ 230,00		€ 490,00	
3. DONAZIONI DEDUCIBILI E LASCITI TESTAMENTARI - art. 5 L.266/91			€ 2.725,00		€ 2.545,00
	3.1 da soci	€ 0,00		€ 825,00	
	3.2 da non soci	€ 2.725,00		€ 1.720,00	
4. RIMBORSI DERIVANTI DA CONVENZIONI CON ENTI PUBBLICI - art. 5 L.266/91		€ 3.079,87	€ 3.079,87	€ 3.482,50	€ 3.482,50
5. ENTRATE DA ATTIVITA' COMMERCIALI PRODUTTIVE MARGINALI (Raccolta fondi)			€ 5.515,95		€ 5.404,57
	5.1 da attività di vendite occasionali o iniziative occasionali di solidarietà (D.M. 1995 lett.a) es.eventi, cassettina offerte, tombole, spettacoli	€ 5.515,95		€ 5.404,57	
	5.2 da attività di vendita di beni acquisiti da terzi a titolo gratuito a fini di sovvenzione (D.M. 1995 lett.b)	€ 0,00		€ 0,00	
	5.3 da attività di somministrazione di alimenti e bevande in occasione di manifestazioni e simili a carattere occasionale (D.M. 1995 lett.d)	€ 0,00		€ 0,00	
5. ALTRE ENTRATE DA ATTIVITA' COMMERCIALI MARGINALI					€ 0,00
	5.4 cessione di beni prodotti dagli assistiti e dai volontari sempreché la vendita dei prodotti sia curata direttamente dall'organizzazione senza alcun intermediario (D.M. 1995 lett.c)	€ 0,00		€ 0,00	
	5.5 attività di prestazione di servizi rese in conformità alle finalità istituzionali, non riconducibili nell'ambito applicativo dell'art. 111, comma 3, del TUIR verso pagamento di corrispettivi specifici che non eccedano del 50% i costi di diretta imput	€ 0,00		€ 0,00	
6. ALTRE ENTRATE (comunque ammesse dalla L.266/91)			€ 7,02		€ 6,64
	6.1 rendite patrimoniali (fitti,....)	€ 0,00		€ 0,00	
	6.2 rendite finanziarie (interessi, dividendi)	€ 7,02		€ 6,64	
	6.3 altro: specificare	€ 0,00		€ 0,00	
7. ANTICIPAZIONI DI CASSA		€ 0,00	€ 0,00	€ 0,00	
8. PARTITE DI GIRO		€ 0,00	€ 0,00	€ 0,00	
TOTALE ENTRATE			**€ 27.834,32**		**€ 36.768,07**

		IMPORTI PARZIALI	IMPORTI TOTALI	IMPORTI PARZIALI	IMPORTI TOTALI
USCITE		**2015**		**2014**	
1. RIMBORSI SPESE AI VOLONTARI (documentate ed effettivamente sostenute)		€ 0,00	€ 0,00	€ 0,00	€ 0,00
2. ASSICURAZIONI			€ 1.272,95		€ 1.293,65
	2.1 volontari (malattie, infortuni e resp. civile terzi) - art. 4 L.266/91	€ 1.272,95		€ 1.293,65	
	2.2 altre: es. veicoli, immobili,....	€ 0,00		€ 0,00	
3. PERSONALE OCCORRENTE A QUALIFICARE E SPECIALIZZARE L'ATTIVITA' (art. 3 L. 266/91 e art.3 L.R. 40/1993)			€ 3.388,40		€ 3.425,00
	3.1 dipendenti	€ 0,00		€ 0,00	
	3.2 atipici e occasionali	€ 0,00		€ 0,00	
	3.3 consulenti (es. fisioterapista)	€ 3.388,40		€ 3.425,00	
4. ACQUISTI DI SERVIZI (es. manutenzione, trasporti, service, consulenza fiscale e del		€ 472,28	€ 472,28	€ 531,33	€ 531,33
5. UTENZE (telefono, luce, riscaldamento, ...)		€ 120,00	€ 120,00	€ 170,00	€ 170,00
6. MATERIALI DI CONSUMO (cancelleria, postali, materie prime, generi alimentari)			€ 12.268,22		€ 9.724,04
	6.1 per struttura odv	€ 2.483,44		€ 3.834,81	
	6.2 per attività	€ 9.784,78		€ 5.889,23	
	6.3 per soggetti svantaggiati	€ 0,00		€ 0,00	
7. GODIMENTO BENI DI TERZI (affitti, noleggio attrezzature, diritti Siae,.....)		€ 0,00	€ 0,00	€ 0,00	€ 0,00
8. ONERI FINANZIARI E PATRIMONIALI (es. interessi passivisu mutui, prestiti, c/c bancario,		€ 0,00	€ 0,00	€ 0,00	€ 0,00
9. BENI DUREVOLI		€ 0,00	€ 0,00	€ 61,98	€ 61,98
10. IMPOSTE E TASSE		€ 0,00	€ 0,00	€ 0,00	€ 0,00
11. RACCOLTE FONDI (vedi allegati Nr. delle singole raccolte fondi di cui ai punti 5.1, 5.2 e		€ 940,00	€ 940,00	€ 546,00	€ 546,00
12. ALTRE USCITE/COSTI			€ 544,10		€ 1.235,02
	12.1 Contributi a soggetti svantaggiati	€ 140,00		€ 480,00	
	12.2 Quote associative a odv collegate o Federazioni	€ 0,00		€ 0,00	
	12.3 versate ad altre odv	€ 0,00		€ 0,00	
	12.4 Altro (Donazioni a Ospedali)	€ 404,10		€ 755,02	
13. PARTITE DI GIRO		€ 0,00	€ 0,00	€ 0,00	€ 0,00
TOTALE USCITE			**€ 19.005,95**		**€ 16.987,02**
LIQUIDITA' FINALE (Liquidità iniziale + totale entrate - totale uscite)			**€ 83.656,29**		**€ 74.827,92**
	di cui Valori in cassa	€ 923,71		€ 2.386,92	
	di cui Valori presso depositi	€ 82.732,58		€ 72.441,00	

E' possibile sostenere l'attività di Abio Verona in diversi modi:

Diventando volontario

Versando un contributo tramite:

- BANCA POPOLARE DI VERONA IBAN IT57R0503411703000000037334
- MONTE DEI PASCHI DI SIENA IBAN IT12J0103011700000001949256

Destinando il tuo 5 x 1000 :
FONDAZIONE ABIO ITALIA C.F. 97384230153.

Per informazioni:

www.abioverona.it

info@abioverona.it

ABIO
ASSOCIAZIONE PER IL BAMBINO IN OSPEDALE VERONA

merita fiducia + plus 0002
www.meritafiducia.it

ASSOCIAZIONE ABIO Verona Onlus
per il bambino in ospedale

Azienda Ospedaliera di Verona
Piazzale Stefani, 1 pad. 40 - 37126 Verona
www.abioverona.it info@abioverona.it